

凤翔区柳林镇小唐村（含大唐村城镇开发边界外）
实用性村庄规划（2021-2035年）

（公开版）

凤翔区柳林镇人民政府
二〇二六年三月

一、图件

宝鸡市凤翔区柳林镇小唐村实用性村庄规划 (2021—2035年)

综合规划图

06

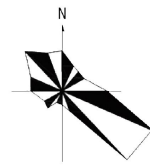
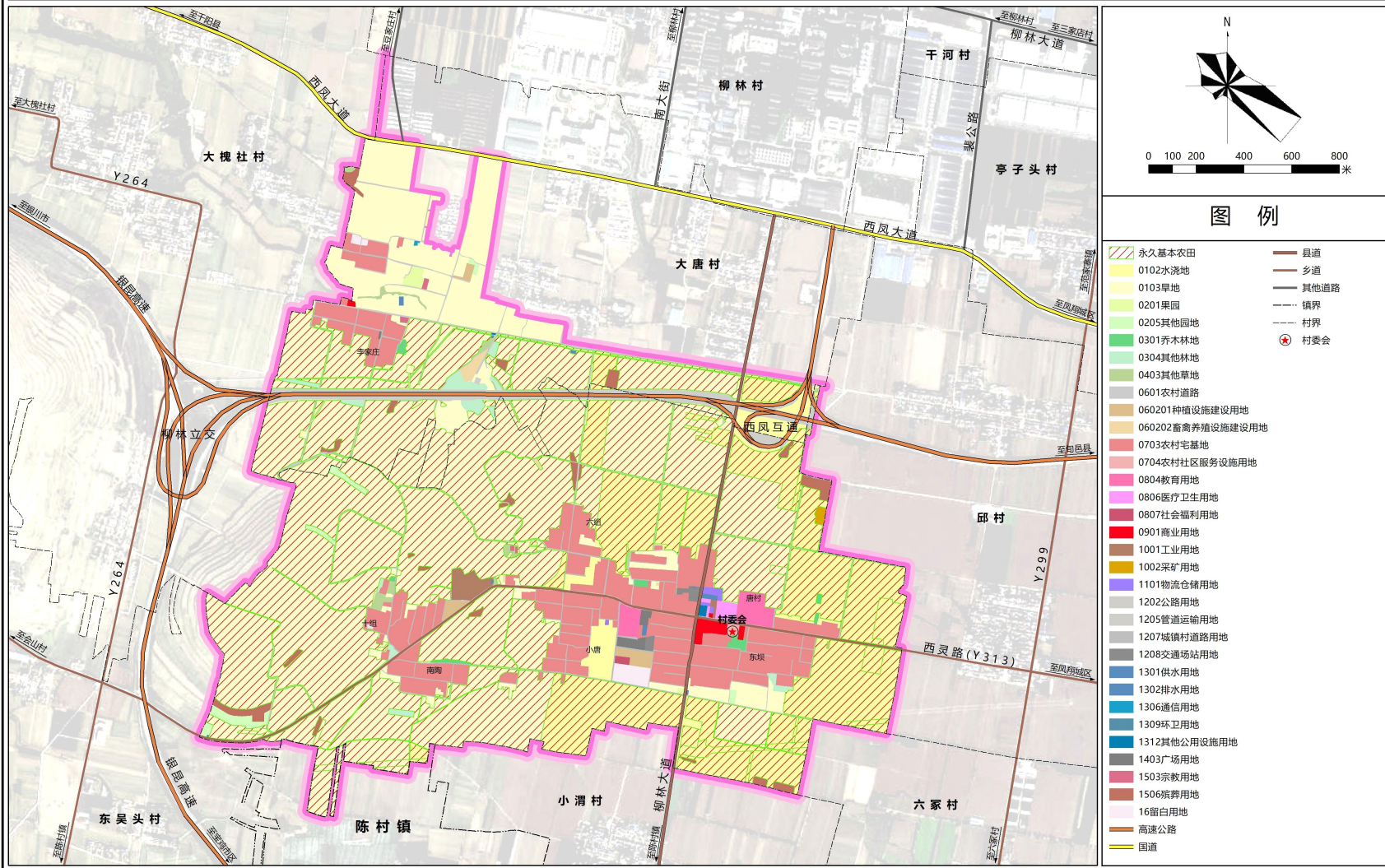

图例

- | | |
|------------------|------|
| 永久基本农田 | 县道 |
| 0102水浇地 | 乡道 |
| 0103旱地 | 其他道路 |
| 0201果园 | 镇界 |
| 0205其他园地 | 村界 |
| 0301乔木林地 | 村委会 |
| 0304其他林地 | |
| 0403其他草地 | |
| 0601农村道路 | |
| 060201种植设施建设用地 | |
| 060202畜禽养殖设施建设用地 | |
| 0703农村宅基地 | |
| 0704农村社区服务设施用地 | |
| 0804教育用地 | |
| 0806医疗卫生用地 | |
| 0807社会福利用地 | |
| 0901商业用地 | |
| 1001工业用地 | |
| 1002采矿用地 | |
| 1101物流仓储用地 | |
| 1202公路用地 | |
| 1205管道运输用地 | |
| 1207城镇村道路用地 | |
| 1208交通场站用地 | |
| 1301供水用地 | |
| 1302排水用地 | |
| 1306通信用地 | |
| 1309环卫用地 | |
| 1312其他公用设施用地 | |
| 1403广场用地 | |
| 1503宗教用地 | |
| 1506殡葬用地 | |
| 16留白用地 | |
| 高速公路 | |
| 国道 | |

重要控制线规划图

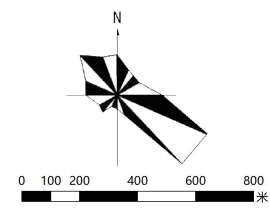
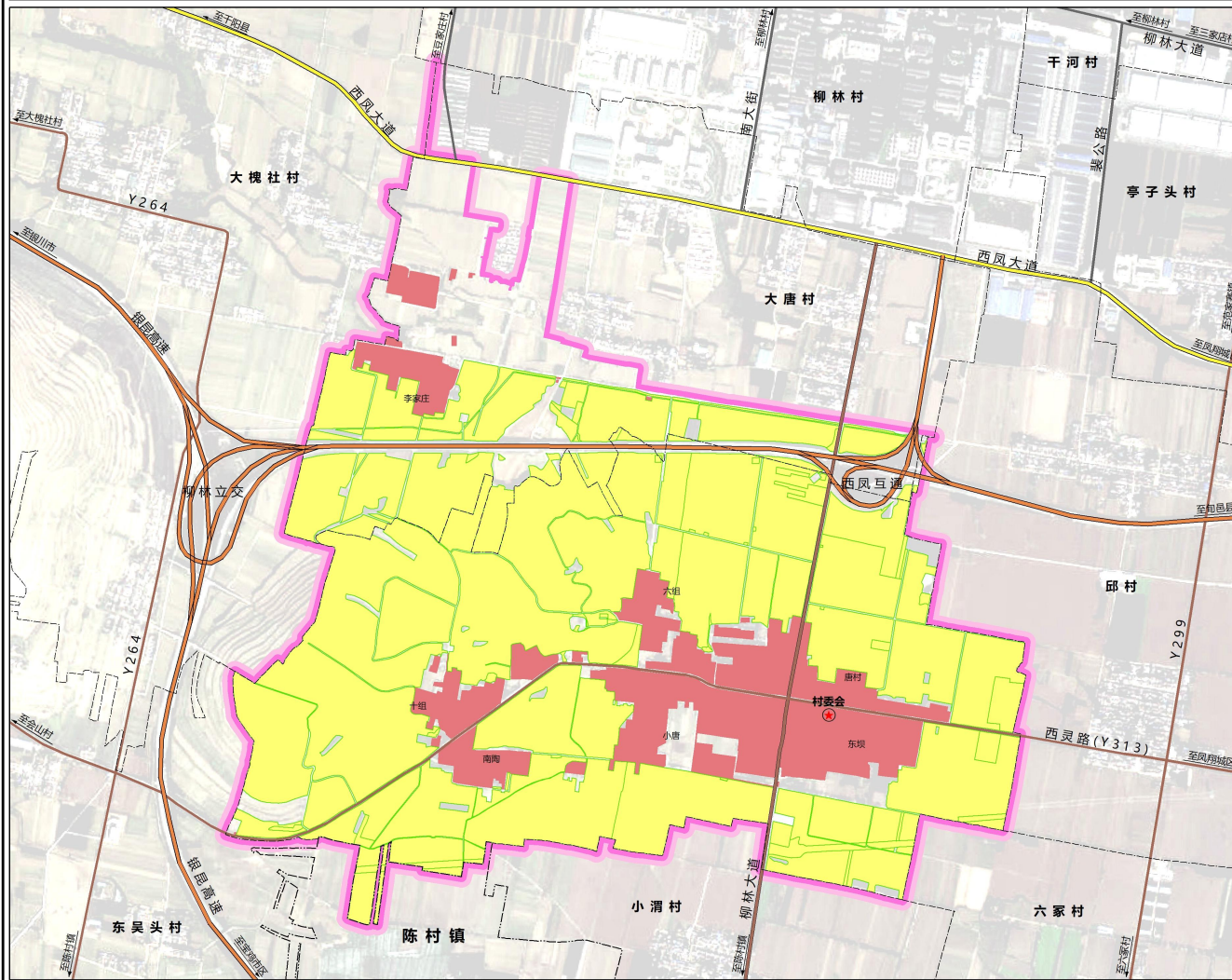

图例

- 永久基本农田保护红线
- 村庄建设边界
- 高速公路
- 国道
- 县道
- 乡道
- 其他道路
- 镇界
- 村界
- 村委会

严格落实《柳林镇国土空间规划（2021—2035年）》下达的耕地保有量和永久基本农田保护指标，规划至2035年，小唐村耕地保有量不低于313.09公顷，永久基本农田面积不低于356.31公顷，占村域总面积的74.85%，主要集中在村庄建成区周边。本村不涉及生态保护红线和城镇开发边界。

规划落实上位规划确定的村庄建设用地规模，合理划定村庄建设边界，经过优化后，确定的村庄建设边界总规模65.71公顷，占村域面积13.80%，村庄的建设空间主要包括重点项目、村庄居民点、基础设施建设等建设用地，主要分布在村庄建成区中北部。

村庄建设总平面图

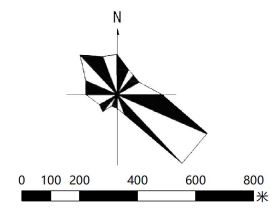
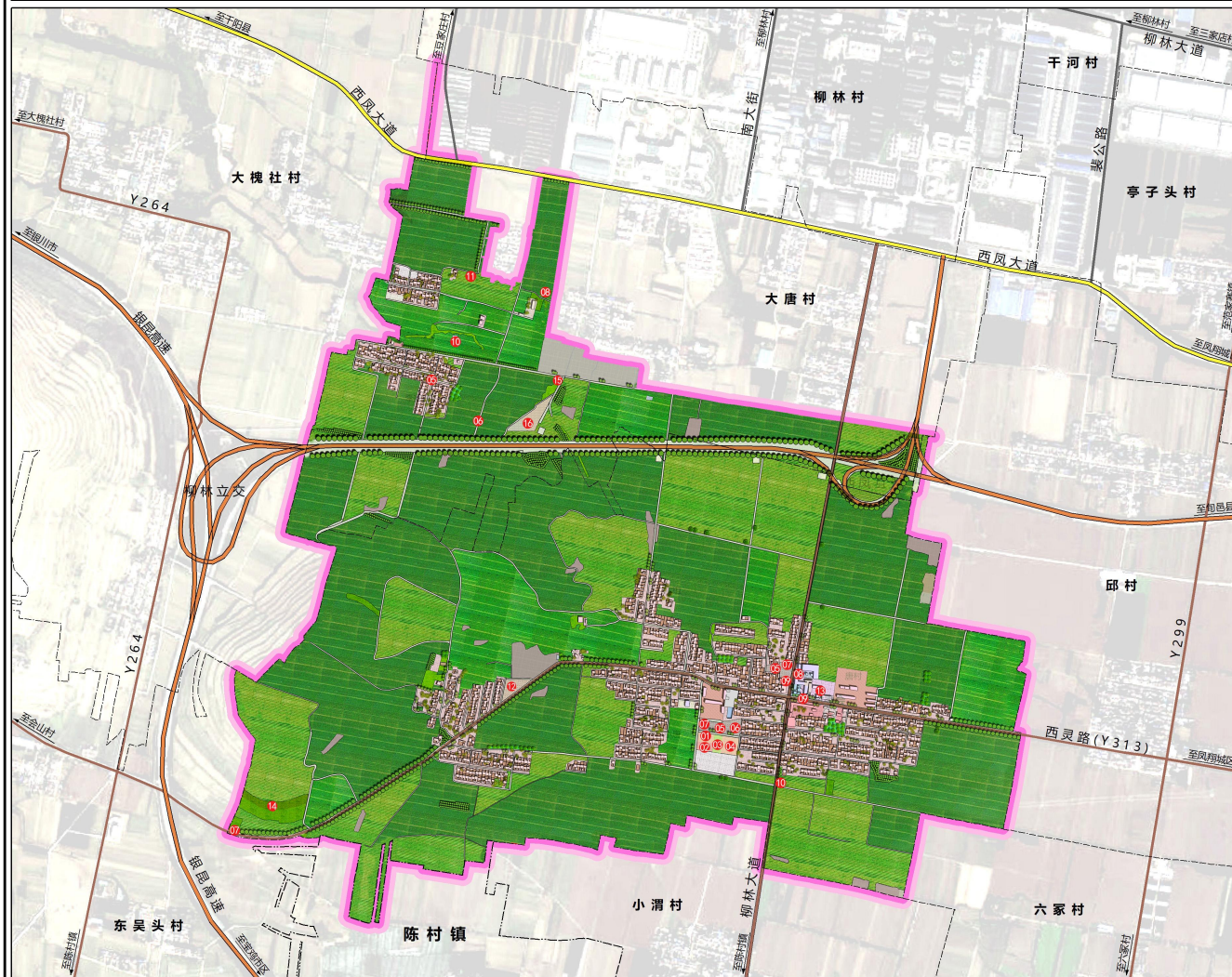

图例

- 01 村委会/便民服务中心/微型消防站
- 02 幸福院
- 03 农机具存放处
- 04 理事厅
- 05 活动广场
- 06 停车场
- 07 公共厕所
- 08 游客服务中心
- 09 商店/超市
- 10 微型污水处理站
- 11 供水站
- 12 晾晒场
- 13 卫生室
- 14 农村公益性公墓
- 15 垃圾中转站
- 16 养殖场

新增宅基地建设管控

高度控制: 建筑层数宜为1、2层, 不应超过3层, 建筑高度不应大于12米。
建设退让: 住宅主入口外墙退让县道不应小于10米, 乡道不应小于5米。

二、近期建设项目表

项目类型	项目名称	项目任务	建设规模 (公顷)	建设时序	投资估算 (万元)	备注
产业发展	游客服务中心	利用现有计生站, 改造建成游客服务中心1处	0.75	2023-2026	300	
	商场建设项目	利用渭北环线与西灵路十字西北村集体所有建设用地, 建设商场1处	0.01	2023-2025	300	
	粮食烘干晾晒厂	利用砖厂西侧空地, 建设粮食烘干晾晒场1处	——	2023-2026	20	
基础设施与 公共服务设施	村庄绿化工程	对村庄公共空间、内部道路等进行绿化	-	2023-2030	10	
	给排水、燃气等基础设施管网新建和维护工程	新建水井一处, 对供水管网进行改造提升, 保障供水; 新建排水管网和燃气管网	-	2024-2027	100	
	生活污水处理站	村庄东南部和西北部分别新建1处污水处理站, 满足村庄生活污水处理需求	0.09	2023-2026	200	
	村庄幸福院建设项目	新建幸福院1处, 位于村庄南部	0.19	2023-2026	200	
	村庄文化用地	保留提升村委会文化活动广场, 村组新建2处活动广场, 一处位于大唐村, 另一处为小唐村小学南侧, 配建红白理事厅。	0.53	2023-2030	300	
村容村貌提升	村口整治与道路提升工程	设置村口标识牌、绿化等景观; 沿村庄道路提升道路绿化、道路景观	-	2023-2025	150	
农田整治	高标准农田建设项目	按照高标准基本农田建设标准, 开展农田灌溉、机耕道路、农田林网和土壤改良等田间工程建设	313.09	2023-2030	600	
拆旧复垦	低效建设用地整理	对村庄内废弃宅基地进行腾退复垦	0.03	2023-2025	100	
合计					2280	

三、管制规则

一、农用地管制规则

- 1、本村内已划定永久基本农田313.09公顷，，均匀分布在小唐村全部村域，任何单位和个人不得擅自占用或改变用途。
- 2、本村内共有耕地363.81公顷，未经许可不得随意占用耕地；确需占用的，应按程序办理相关报批手续。
- 3、未经批准，不得在园地、林地等其他农用地进行非农建设活动，不得进行毁林开垦、采石、挖沙、采矿、取土等活动。
- 4、本村内划定农业设施建设用地12.70公顷，应按规定要求利用土地，不得擅自或变相用于其他非农建设，并采取措施防止对土壤耕作层破坏和污染。

二、生态用地管制规则

规划范围内不涉及生态用地。

三、建设空间管制规则

1、农村住宅

本村内划定宅基地50.37公顷，未来分户需求居民新申请的宅基地，应在划定的宅基地建设范围内，且优先利用村内空闲地、闲置宅基地和未利用地。

严格落实“一户一宅”法律规定，农村村民每户只能有一处宅基地。结合小唐村地形地貌，确定村内户均宅基地面积不超过200平方米（三分），建筑层数不超过3层，建筑高度不大于12.0米，建筑风格体现凤翔区特色。

2、产业发展

涉及经营性的工业用地、仓储用地建筑密度需控制在40%以上，建筑高度不超过12.0米，容积率不低于1.0，绿地率不大于20%。

3、配套设施

村内供水、供电、污水处理等设施用地，不得擅自占用或改变用途。房屋排水接口需经村委会确认后再进行建设。

4、村庄防灾减灾设施管控

农房建设及其他房屋建设须避开自然灾害易发地区。活动广场、学校操场、公园绿地等为地震等紧急情况下的防灾避险场所，建设和使用应利于紧急避灾时的使用要求。

5、村庄风貌管控

村内主要道路两侧建房应在道路红线基础上退后4.0米，保持建筑界面整齐，建筑风格及色彩等应协调统一。

四、村规民约

为全面推进乡村振兴战略，把小唐村建设成为产业兴旺、生态宜居、乡风文明、治理有效、生活富裕的乡村文化旅游和特色农业相结合的特色精品村，经村民代表会议通过，制订本村规民约。

热爱祖国，热爱家乡，遵纪守法；反对损公肥私，违法乱纪。

维护核心，坚决拥护，党的领导；反对阳奉阴违，团团伙伙。

团结友善，和睦相处，诚实互信；反对派别争斗，造谣生事。

崇文重教，尊老爱幼，男女平等；反对虐待老幼，家庭暴力。

崇尚科学，移风易俗，传承文明；反对封建迷信，陈规陋习。

关心集体，热心公益，助贫扶弱；反对自私冷漠，落井下石。

遵守交规，文明出行，注意安全；禁止酒驾醉驾，罔顾安全。

爱护环境，美化村庄，绿化家园；禁止违法养殖，污染环境。

扫黑除恶，维护公平，扶持正气；禁黄禁毒，禁止赌博。

田头沟渠，自行清理，保持畅通；禁留生产废品，生活垃圾。